

CLERMONT FERRAND VILLE ÉTUDIANTE

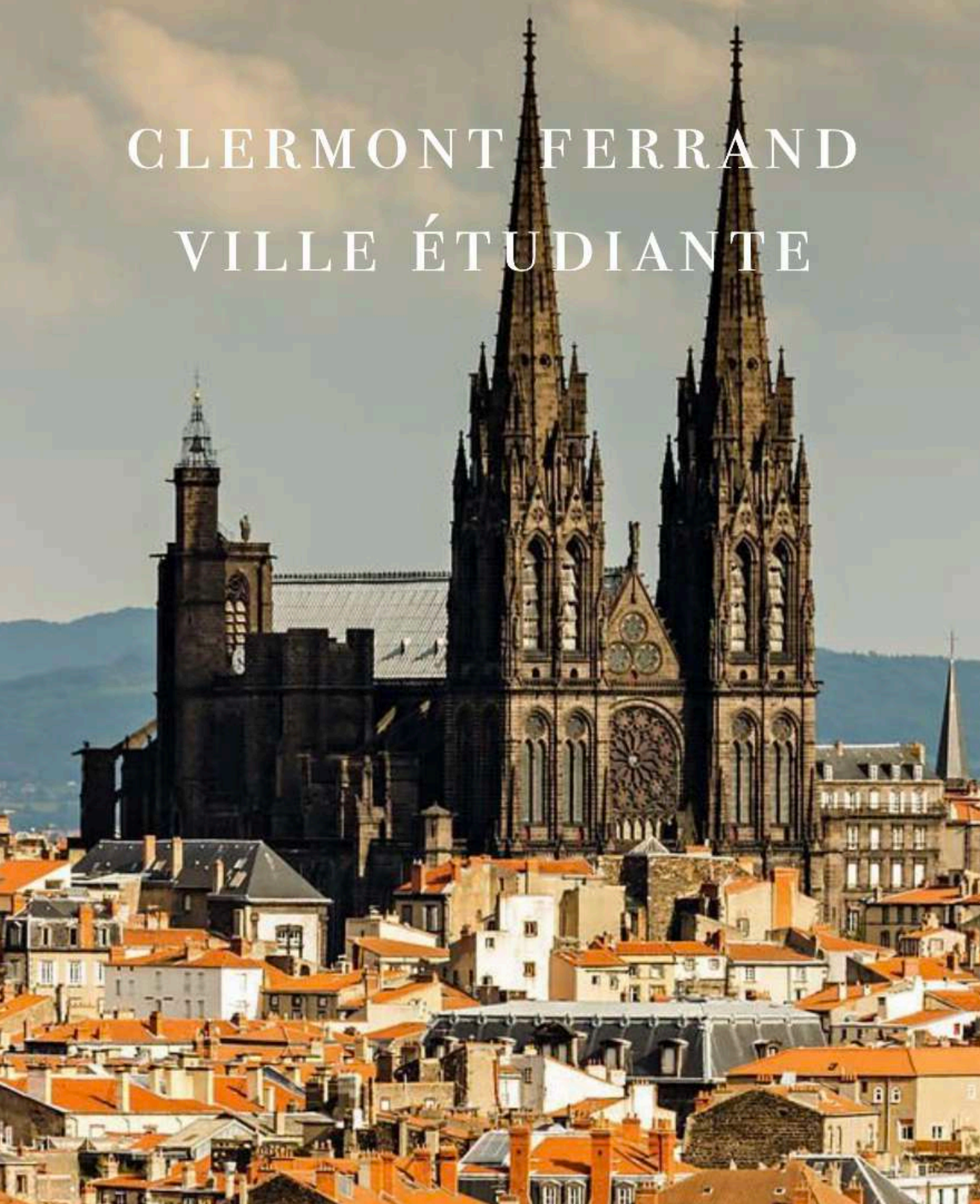

Comment expliquer la dynamique étudiante de Clermont-Ferrand ?

BUT CS ASSC

Année 2021 - 2022

Cours de diagnostic de territoire de M. Philippe Baumert

Par :

BURLANDY Benjamin, IVERNON Matis, REBOUX Hugo, REMOND Luca, SOULERIN Basile

Table des matières :

Introduction

- I. Histoire de Clermont Ferrand, une ville étudiante depuis longtemps.
 - I.1 Présentation du territoire
 - I.2 Clermont Ferrand une ville chargée d'histoire

- II. Clermont Ferrand une ville étudiante attractive ?
 - II.1 Une municipalité mise au service des étudiants
 - II.2 La richesse des formations

- III. L'influence des étudiants, une adaptation perpétuelle de la ville
 - III.1 Un cadre de vie idéal
 - III.2 Les lieux incontournables de la ville

- IV. Conclusion, Bilan

- V. Sources, bibliographie, sitographie

Introduction

Ce dossier s'inscrit dans le cadre de notre formation en BUT Carrières Sociales parcours animation sociale et socioculturelle en alternance. Plus précisément en SAÉ Principes généraux du diagnostic de territoire.

Le choix du territoire a été décidé lorsque l'équipe était composée seulement de Basile et Hugo. Ces derniers cherchaient à étudier la dynamique étudiante d'une ville. C'est dans un second temps à l'arrivée de Benjamin, Mathis et Luca dans le groupe, que la ville de Clermont-Ferrand a été retenue. Ce choix est lié aux relations que Basile entretient avec des amis étudiants là-bas et à une première connaissance du territoire. Ces points d'ancrage nous permettaient de pouvoir commencer à travailler sur un sujet qui ne nous était pas totalement inconnu.

Il ne nous restait plus qu'à définir notre problématique tout en maintenant l'idée de la dynamique étudiante. Nous nous sommes posés la question suivante : Comment expliquer la dynamique étudiante de Clermont-Ferrand ?

Dès lors que le territoire et la problématique étaient posés, nous nous sommes attelés à une recherche intensive. En effet, l'équipe étant composée de 5 membres, nous avons pu diversifier nos approches sur le sujet. De la région Auvergne-Rhône-Alpes à la ville de Clermont-Ferrand, les données ont afflué. Ainsi, nous commencerons dans une première partie, par présenter le territoire en deux approches. D'une part, nous abordons la géographie de la ville. D'autre part, son histoire et les institutions qui nous intéressent. Notamment, les établissements d'enseignement supérieur de la métropole Clermont-Auvergne.

Dans la deuxième partie, nous aborderons les choix politiques que la ville consacre aux jeunes et aux étudiants. Nous observerons les aménagements qu'elle a permis. Un des membres de l'équipe a même eu l'occasion de rencontrer le maire de Clermont-Ferrand. Cela a permis d'en apprendre plus sur les perspectives d'avenir des structures étudiantes de la ville. La dernière partie s'appuie sur les témoignages d'étudiants et est consacrée à l'étude de l'influence qu'ils ont sur la ville. Nous évoquerons le cadre de vie et les lieux « incontournables » selon eux.

Le dossier a été un travail à l'échelle de 5 étudiants enthousiastes. Étudier une ville riche d'histoire et d'énergie étudiante a été un réel plaisir.

I. Histoire de Clermont Ferrand, une ville étudiante depuis longtemps.

I.1 Présentation du territoire

Tout d'abord, Clermont-Ferrand est une ville importante de par le nombre d'habitants qui y résident mais également au vu de sa place au sein de la métropole portant le nom de métropole clermontoise.

La métropole de Clermont Ferrand :



Fonctionnement global du territoire :

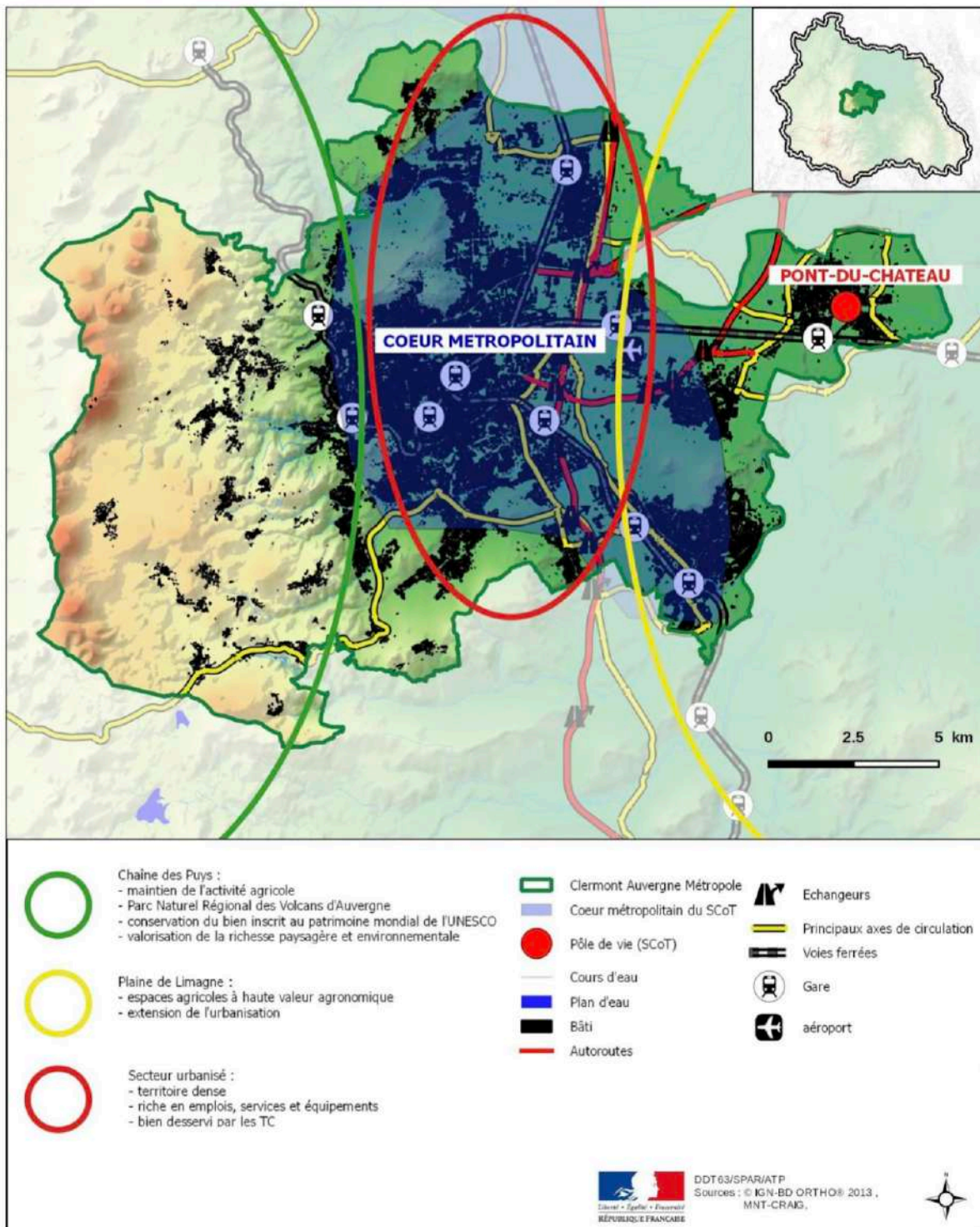

Nous pouvons voir ci-dessous des images montrant la métropole clermontoise dans son ensemble. Son importance au sein de cette métropole est notamment déterminée par les chiffres importants de la population étudiante se trouvant au sein de cette ville et de cette métropole. Tout d’abord, cette métropole est composée de 21 communes rassemblant un total de 290 000 habitants dont 35 000 sont des étudiants. De plus, cette métropole propose à l’heure actuelle 140 000 posts d’emploi.

Nous pouvons observer au sein de cette métropole une population arrivante étant de plus en plus jeune. Ci dessous des documents provenant de l'INSEE démontrant ces points cruciaux que je viens d'aborder. Autrement dit, en 2018 la majeure partie de la population (113 000 habitants sur 294 000 sont âgés de 0 à 29 ans).

Nous voyons donc augmenter la moyenne de la population des ménages âgés de 15 à 39 ans. Ces ménages correspondent pour la plupart à des étudiants présents au sein de cette métropole.

La ville de Clermont-Ferrand rassemble en son sein 146 000 habitants en 2018 dont 20 400 sont des étudiants. La population présente à Clermont-Ferrand représente donc aux yeux de la métropole plus de la moitié de la population totale. De plus, Clermont-Ferrand rassemble en 2018 40 000 étudiants soit un quart de sa population municipale. Des étudiants habitent donc dans la métropole clermontoise afin de réaliser leurs études au sein de Clermont-Ferrand. Elle est également la première ville de France à avoir intégré le réseau « ville apprenante » de l'Unesco. Ce projet ayant pour objectif de développer l'apprentissage performant depuis l'éducation de base jusqu'à l'enseignement supérieur.

Cette ville passe donc par un accroissement d'infrastructures adaptées à la population étudiante afin de permettre une attractivité des étudiants.

POP T0 - Population par grandes tranches d'âges

	2008	%	2013	%	2018	%
Ensemble	279 908	100,0	283 680	100,0	294 127	100,0
0 à 14 ans	40 102	14,3	41 580	14,7	45 134	15,3
15 à 29 ans	68 543	24,5	68 287	24,1	68 943	23,4
30 à 44 ans	52 373	18,7	50 421	17,8	51 690	17,6
45 à 59 ans	56 979	20,4	53 388	18,8	52 178	17,7
60 à 74 ans	38 129	13,6	43 623	15,4	47 987	16,3
75 ans ou plus	23 782	8,5	26 381	9,3	28 194	9,6

Sources : Insee, RP2008, RP2013 et RP2018, exploitations principales, géographie au 01/01/2021.

Cependant, la population étudiante a-t-elle évolué grâce à la mise en place de ces infrastructures ?
Ou ses infrastructures se sont-elles adaptées suite à l'accroissement de ces étudiants à Clermont-Ferrand ?

I.2 Clermont Ferrand, Une ville chargée d'histoire

Pour expliquer la construction de Clermont-Ferrand, il nous faut remonter 2000 ans en arrière. La ville a été créée avec pour nom Augustonemetum au premier siècle avant JC, lors de l'époque gallo-romaine. C'est au même endroit que se trouve actuellement le centre historique de Clermont. Au fil des années, la ville a connu une expansion visible, de par l'augmentation du nombre d'habitants ou encore l'élargissement du territoire.

Toutefois elle subira un déclin au 4ème siècle, ne comptant que quelques centaines d'habitants alors que deux siècles auparavant elle en comptait jusqu'à 30 000.

Plus tard, au moyen-âge, cette ville deviendra la cité de Clermont (son nom est tiré du château du Mont Clair) et se confronte au 12ème siècle à une rivalité avec la cité de Montferrand. Cette rivalité naquit d'un problème de pouvoir: la ville de Clermont était sous contrôle religieux. Les comtes d'Auvergne, afin de s'opposer au pouvoir des évêques, ont fondé non loin de la cité de Clermont la cité de Montferrand.

Ces deux villes connaîtront de longues années de conflit avant de finalement fusionner en 1630 avec l'édit de Troyes. À noter que Clermont, à l'époque de la Renaissance, est chef et ville capitale du pays d'Auvergne. Toutefois la ville n'est pas contrôlée de la même manière qu'auparavant car nous passons au contrôle par la royauté.

Au 19ème siècle, après la révolution, nous avons de nouveaux monuments et bâtiments érigés tel que la fontaine de la pyramide ou le théâtre de Clermont-Ferrand.

Par la suite, la création d'une usine de balles en caoutchouc et de machines agricoles feront partie intégrante de la création du groupe Michelin, qui aura une grande importance dans l'histoire et le développement économique de la ville.

Au milieu du 19ème siècle, le gaz et l'éclairage se généralise dans la ville, aussi la ligne ferroviaire Paris-Clermont-Ferrand est mise en service. C'est à partir de ces années-là que la ville va connaître une grosse expansion. Nous avons plus de 50 000 habitants en 1900 dans la commune de Clermont-Ferrand. Grâce au groupe Michelin, ce sont 3 000 emplois qui sont occupés au début du 20ème siècle. C'est grâce à cette expansion que sont créées les cités Michelin où ont été logés les salariés et leurs familles.

Pendant la 1ère guerre mondiale, en 1921, nous recensons environ 82 000 Clermontois. A la fin de la cette guerre, nous observons la construction de nouvelles usines ou entreprises (caoutchouc, imprimerie, création aussi de nouvelles rues...).

Dans les années 50, l'économie reste centrée notamment sur les usines Michelin qui vont elles aussi se développer et petit à petit se nationaliser.

Nous arrivons petit à petit aux années 70, qui sont les années des prémices de la ville que l'on connaît aujourd'hui grâce à l'expansion universitaire. De nouveaux logements sociaux sont créés, l'économie repose moins sur les usines Michelin, on passe à une politique de grands travaux pour réaménager la ville...

La politique de la ville aura aussi des objectifs quant à l'éducation, et surtout l'éducation supérieure avec des logements étudiants, des aides de la ville... Ce qui permettra « d'attirer les étudiants » vers cette ville désormais dite « étudiante ».

L'histoire de la vie universitaire à Clermont Ferrand et ses alentours :

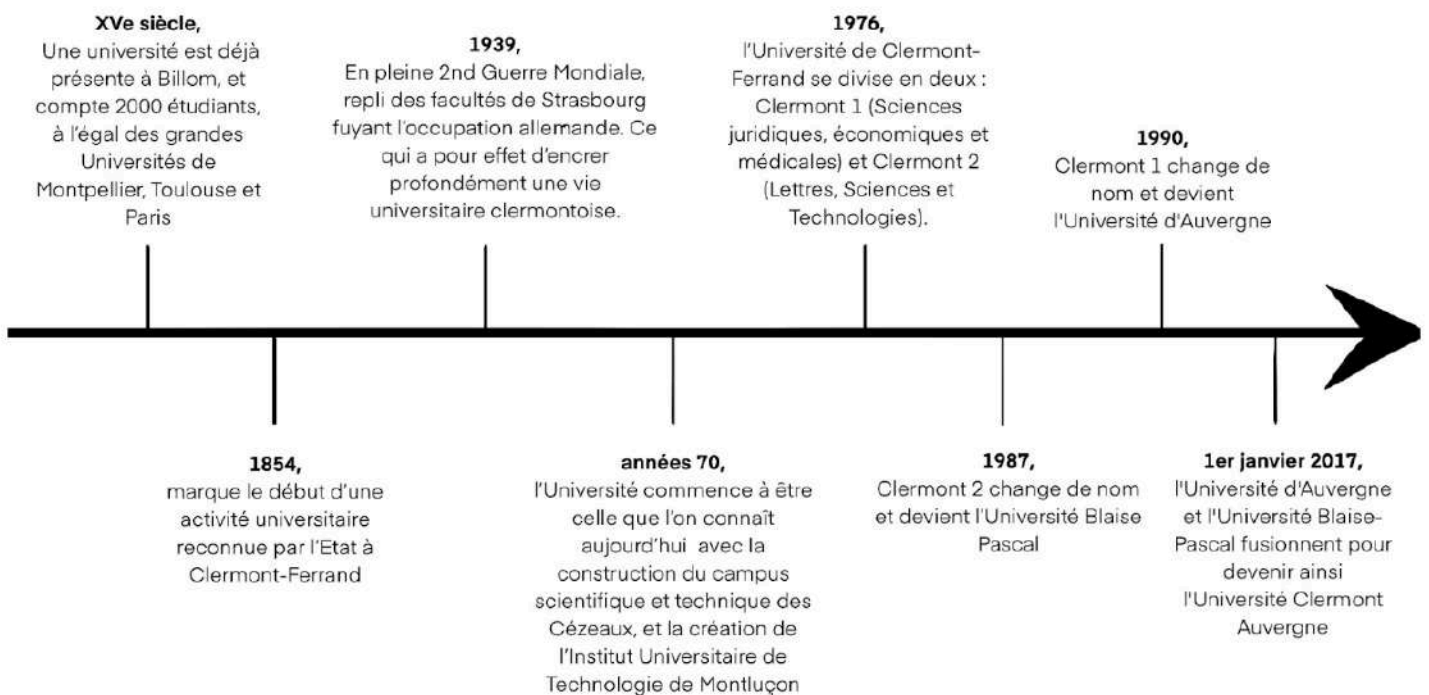

II. Clermont Ferrand une ville étudiante attractive ?

La ville de Clermont Ferrand depuis plusieurs années s'inscrit comme étant une ville étudiante. Classé 14ème ville étudiante de France en 2022, le nombre d'étudiants qui viennent étudier continue d'augmenter. On peut alors se demander ce qui a attiré les étudiants à venir étudier dans une ville éloignée de la capitale. Les formations qui y sont proposées ? Les choix politiques qui montrent l'engagement de la mairie pour la question étudiante ? Les mobilités accessibles ? Ou encore le coût de la vie ?

Carte des dynamique de la population étudiante de 2010 à 2020 en France métropolitaine :

Dynamique de la population étudiante de 2010 à 2020 en France métropolitaine

Taux d'arrivées étudiants par région
De 2010 à 2020

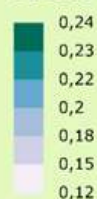

Effectif étudiant 2010-2011
Total métropole : 2 281 799

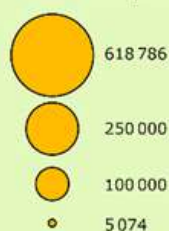

Effectif étudiant 2019-2020
Total métropole : 2 730 989

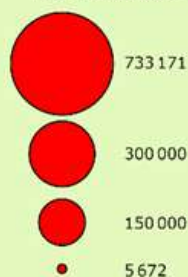

Conception et réalisation : Benjamin Burlandy, Matis Invernou,
Hugo Reboux, Luca Remond, Basile Soulerin, 2022
Source : Atlas régional : les effectifs d'étudiants
Logiciels : Magrit, Paint 3D

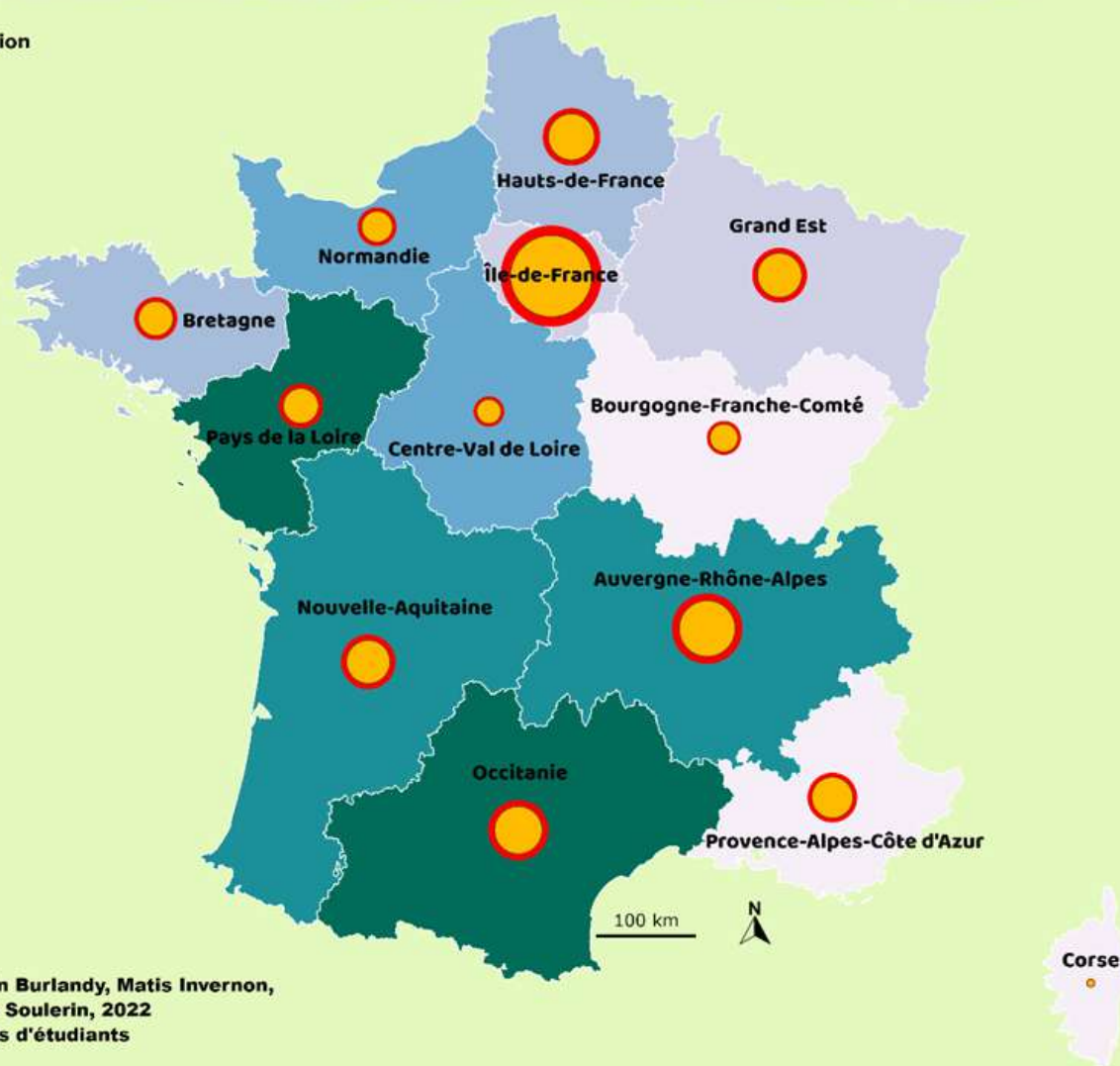

Comme l'intitulé l'indique, cette carte plane traite de la « Dynamique de la population étudiante de 2010 à 2020 en France métropolitaine ». Les 13 régions de la métropole possèdent chacune une couleur de fond qui indique leur taux d'arrivée étudiantes de 2010 à 2020 (représentation par carte de ratio). Les cercles orange nous renseignent sur l'effectif étudiant de l'année scolaire 2010-2011. Quant aux cercles rouges, ils indiquent l'effectif de l'année 2019-2020 (représentation par carte de stock).

Depuis les années 1980, la France a démocratisé les études supérieures. Les étudiants ont pris une part importante de l'investissement économique des régions. Leur présence peut expliquer une part des aménagements urbains et ruraux. Ils jouent un rôle dans le caractère attractif, ou répulsif de celles-ci. Mais, qu'est-ce qui rend une région attractive ou répulsive pour les étudiants ? Cette carte, permet t'elle de nous présenter certains de ces caractères ? À travers cette vue globale de la France et ses régions, nous voulons nous intéresser à la dernière décennie.

Tout d'abord, notons qu'aucune région n'a vu sa population étudiante diminuer. De plus, l'effectif dans une région ne se rapporte pas à son taux d'arrivée. Par exemple, l'Île-de-France possède la plus grande population étudiante de la métropole (618 786 en 2010 et 733 171 en 2020) mais son taux d'arrivée est intermédiaire (18,49%). En comparant au Pays-de-la-Loire, qui possède un effectif plus faible (114 418 en 2010 et 142 398 en 2020), nous remarquons que la région possède un taux d'arrivée d'étudiant plus important (24,45%).

Aussi, les régions du sud-ouest, l'ouest et l'Auvergne-Rhône-Alpes présentent des taux d'arrivées élevés (au-dessus de 22%). Nous pouvons voir que ces régions sont caractérisées, soit par des bords de mer, soit par des montagnes.

Bien que les régions de l'est et du nord possèdent des effectifs étudiants importants (au-dessus de 150 000 pour les Hauts-de-France et le Grand-Est), nous voyons des taux qui ne dépassent jamais les 20% comme en Île-de-France.

Il y a 2 régions particulières. La Provinces-Rhône-Alpes Côte-d'Azur et la Corse se trouvent être bordées par la mer et certaines zones sont couvertes par des montagnes. Pourtant, ces 2 régions possèdent les taux d'arrivées étudiants les moins élevés (respectivement 12,55% et 11,79%) La Corse étant une île dont le mouvement nationaliste Corse est important, ne doit pas avoir la volonté d'accueillir plus d'étudiants (5074 en 2010 et 5672 en 2020). La Provinces-Rhône-Alpes Côte-d'Azur possédait 157 049 étudiants en 2010 et 176 758 en 2020. Un effectif assez important mais dont le taux d'arrivées nous montre une faible attractivité de la région.

Cette carte ne nous permet pas de comprendre exactement les déplacements étudiants de la France. Pour mieux comprendre cette dynamique, nous devrions rajouter l'origine géographique des

étudiants et où ils étudient grâce à une carte de flux. De plus, nous pensons qu'il serait important de nous pencher sur la dynamique des départements et même des académies universitaires avec de nouvelles cartes. Par exemple, nous pourrions cartographier les lieux de vie étudiants comme les bibliothèques, les campus, les lieux de jobs étudiants, les foyers de résidences, les lieux de restaurations, etc.

Avec ses 12 départements, nous pouvons observer que l'Auvergne-Rhône-Alpes possède un effectif étudiant important (292 093 en 2010 et 357 173 en 2020). De plus, elle s'accorde à une attractivité élevée. En effet, le taux d'augmentation nous indique 22,28%. Il ne nous reste plus qu'à zoomer progressivement sur la ville « Cité du pneu »[1].

[1] Clermont-Ferrand a gagné le surnom de « Cité du pneu » en voyant les usines de Michelin s'y implanter

II.1 Une municipalité mise au service des étudiants

La venue des étudiants a changé diverses choses au sein de l'aménagement de la ville, des lieux et des environnements. Mais aussi engagements et une prise de position avec des choix politiques. Depuis le développement de cette ville en tant que ville étudiante, on peut noter une augmentation du nombre de logements étudiants.

Les choix municipaux

Tout d'abord Clermont Ferrand est la première ville étudiante à avoir intégré le réseau « ville apprenante ». Ce réseau est un projet qui a pour objectif de développer un apprentissage performant depuis l'éducation de base jusqu'à l'enseignement supérieur. Cette décision montre à quel point la question de l'éducation, et des études en générale est importante au niveau de la ville.

Les choix de la ville vont dans le sens de la vie étudiante. Comment ne pas citer cet argument face à cette question ?

La ville de Clermont Ferrand met en place des évènements autour du public jeune, du public étudiant. Par exemple : « le festival du court-métrage de Clermont », « le festival de la musique Europavax ». Sans oublier que selon ses habitants, c'est une ville à taille humaine extrêmement bien desservie par les transports en commun, notamment le tramway, mais qui permet aussi d'être parcourue à pied dans un temps raisonnable.

Le choix politique de la ville de Clermont Ferrand aide les étudiants sur plusieurs points :

- L'hébergement
- Aides financières, de première nécessité.
- Restauration et aide alimentaire
- Santé et accompagnement social et psychologique
- Aides à la continuité pédagogique et à l'équipement informatique
- Le sport
- Les mobilités et les transports

Tous ces choix municipaux participent à l'engouement des étudiants et de la question des études supérieures autour de la ville de Clermont Ferrand.

Les mobilités

En termes de mobilité, Clermont possède une politique travaillée avec et grâce aux citoyens. À la suite d'une rencontre citoyenne de la mobilité (Libre comme l'R) en 2015, les grandes lignes et objectifs de la stratégie des mobilités ont été décidés. Le but est de faire de Clermont Ferrand une ville de toute mobilité pour toutes et tous.

T2C est le nom donné pour désigner le réseau de transports en commun clermontois. Il est composé d'une ligne de tramway, de 25 lignes de bus dont certaines fonctionnant à haute intensité. Il y a aussi un service de transport pour personnes à mobilité réduite, un bus de nuit et deux parcs relais. Les tarifs sont adaptés à chacun, tout le monde y trouve son compte.

Carte du réseau de transport de la ville de Clermont Ferrand :

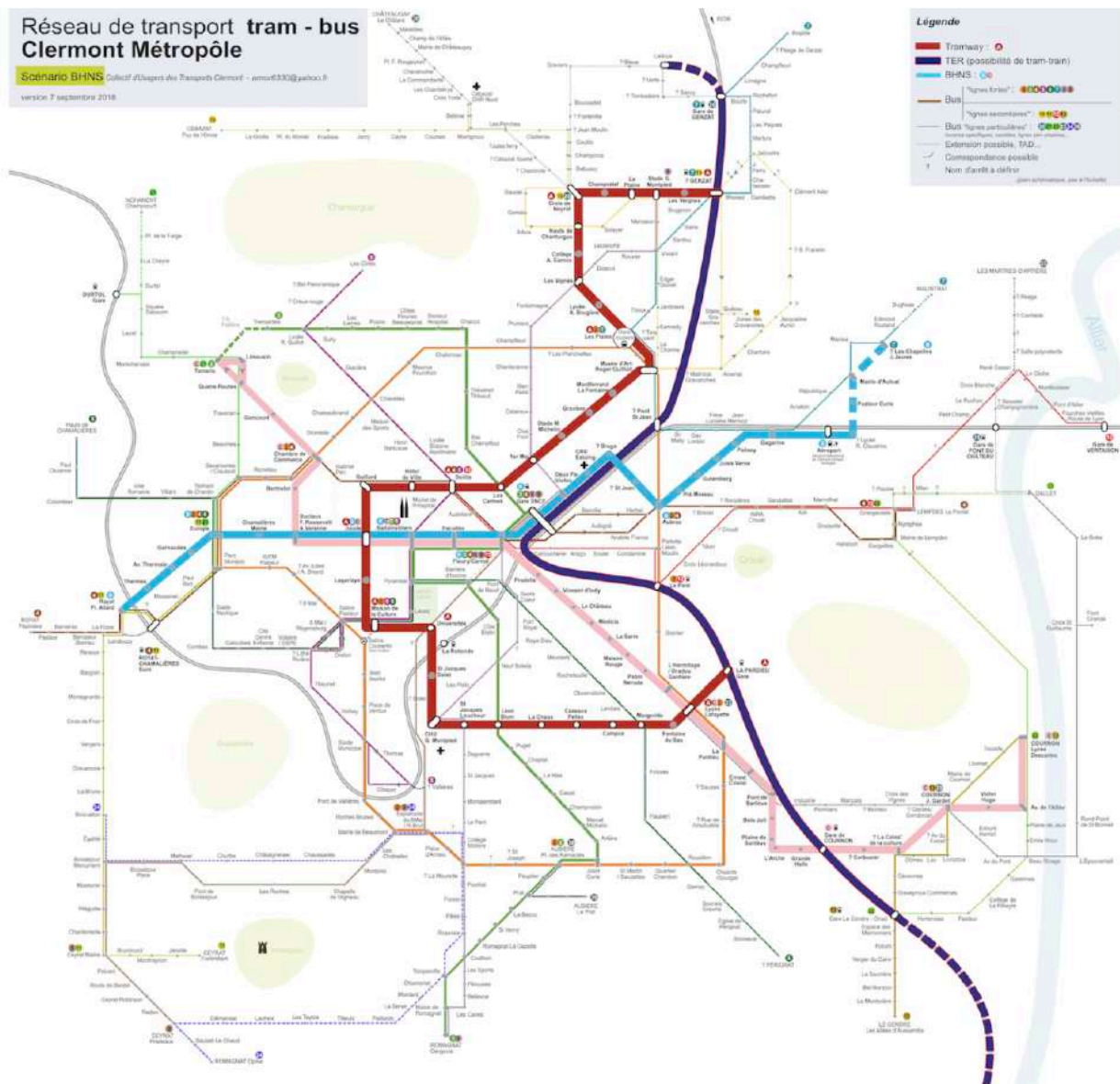

Aussi, en mode de transport plus « solitaire », nous pouvons retrouver des vélos en libre-service (VLS). Clermont-Ferrand dispose de 52 stations et 520 vélos disponibles 24/24, 7/7 et 365 jours par an. Il y a en plus un atelier de rénovation de vélo nommé “Vélo Cité 63” : il permet aux habitants de réparer leurs vélos eux même avec un encadrement de mécaniciens bénévoles. Cet atelier permet une amélioration de l’autonomie et favorise l’emploi du vélo et donc d’un mode de transport plus sain pour ses habitants et pour la ville.

Aussi, la ville a investi dans des liaisons ferroviaires afin de rester connecter notamment à Lyon et Paris (Rénovation des rames, ligne grande vitesse, Intercités…

Le coût de la vie

Le coût de la vie à Clermont est un point important qui justifie la venue des étudiants et la montée de Clermont Ferrand dans le classement des villes étudiantes.

- Le loyer est parmi les moins chers de France.
- Le Crous propose 4000 logements étudiants.
- Des coûts de transport réduit .
- Des aides de la municipalité.

A Clermont-Ferrand, le coût de la vie reste relativement adapté au budget moyen et salaire moyen des habitants. En effet, on note un salaire minimum en 2022 à Clermont-Ferrand qui est de 1521 euros brut pour un salaire moyen de 1600 euros brut. En France, le salaire moyen est actuellement de 2276 euros brut. Cependant, la ville de Clermont-Ferrand a adapté ses coût dans les supermarchés, les restaurants,... Afin de permettre aux habitants de se sentir bien. Cependant, cette ville propose par ailleurs des avantages et des inconvénients qui vont évoluer au cours du temps.

Les dépenses mensuelles en 2019 en euros dans les quatre villes universitaires d'Aura



Source: Unef • Récupérer les données • Créé avec Datawrapper

En effet, d'après l'UNEF les dépenses mensuelles en euros de Clermont-Ferrand sont de 800,25 euros en moyenne par habitant.

Par ailleurs, le coût moyen d'un loyer à Clermont-Ferrand se situe également dans les plus avantageux par rapport aux autres grandes villes universitaires.



Source: Unef • [Récupérer les données](#) • Créé avec Datawrapper

Cependant, le coût des transports reste extrêmement élevé pour une ville universitaire. Il y a en effet des avantages étudiants mis en place mais parfois insuffisants pour répondre à la demande.



[Récupérer les données](#) • Créé avec Datawrapper

Pour finir, la Fédération des étudiants d'Auvergne, le principal syndicat étudiant, estime pour sa part le coût de la rentrée à 2.150 € (1.023 € pour les frais de la vie courante et 1.127 € pour les frais de la rentrée). Une somme en hausse de 1.9 % due en partie aux coûts des complémentaires santé, « une augmentation problématique et dangereuse alors qu'un étudiant sur trois renonce à se soigner correctement à cause du coût de la santé ».

L'immobilier à Clermont-Ferrand

A Clermont-Ferrand, on peut constater une constante variation du prix de l'immobilier depuis les années 2010. Ce schéma représente le coût moyen au mètre carré en euros en fonction des années depuis Juillet 2010 jusqu'à Mai 2022.

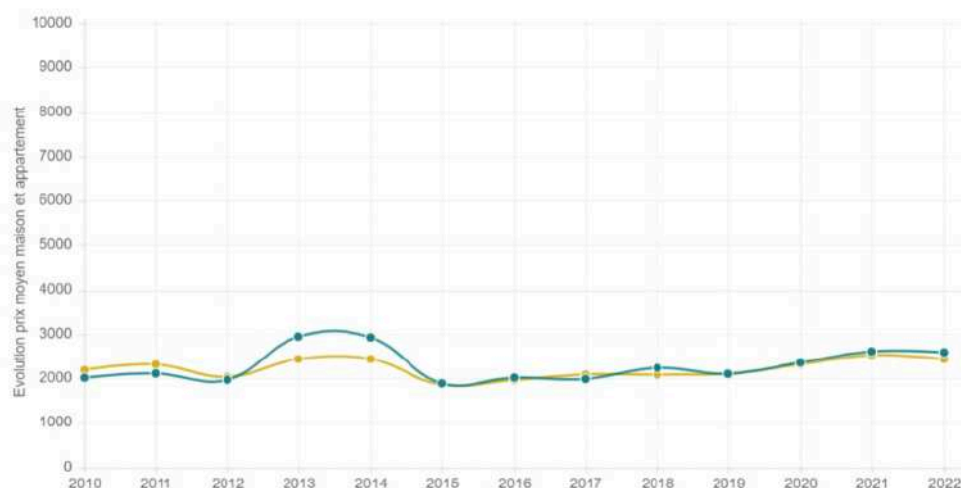

Ces données proviennent de l'agence immobilière consortium. On peut constater une forte évolution du prix moyen des maisons et appartements entre 2013 et 2014 afin qu'elle ne retrouve une moyenne inférieure à 2000 euros au mètre carré. À l'heure actuelle, on retrouve une courbe inférieure à 2 000 euros fluctuant légèrement. De plus, on peut constater un nombre important dans la répartition des biens à Clermont-Ferrand.

En effet, plus de 50 % des biens totaux présents à Clermont-Ferrand sont de type « appartement et studio ». Le plus souvent, ces appartements et studios sont achetés dans l'objectif d'être loués à des étudiants.

De plus, ces prix ainsi que ces locations d'appartements vont fluctuer de manière presque proportionnelle avec le niveau de vie moyen des habitants au sein de la ville.

Nouveau programme national de renouvellement urbain

La métropole est porteuse de ce programme dans le but de rénover les quartiers : Les Vergnes, La Gauthière et Saint Jacques Nord qui comportent près de 4 500 logements dont 80% sont locatifs sociaux.

II.2 La richesse des formations

Les formations proposées aux universités de Clermont Ferrand sont très vastes mais la qualité de celles-ci n'est pas remise en question. On peut justement le voir quand on regarde les vœux parcoursup, Clermont Auvergne est la 14e universités la plus demandée. Les formations se présentent alors comme un argument de poids sur l'attractivité de la ville pour le public étudiant.

Au sein de cette ville étudiante il y a 5 établissements qui permettent de montrer la performance de Clermont Ferrand en tant que ville étudiante à part entière.

- L'université de Clermont Auvergne, (14e plus demander sur Parcoursup). Le choix des formations est très large. De plus, cette université a obtenu la marque d'excellence « Label I-Site ». Cette appellation témoigne de l'excellence en recherche publique, alliée au meilleur de l'innovation privée reconnue par un jury international.

- L'ESC Clermont, 22e école de commerce en France. Ces partenariats internationaux forment un système d'échange performant. De plus, cet établissement propose un cursus en alternance.

- L'ESACM, école supérieure d'art de Clermont. Cet établissement et sa formation offrent une équivalence pour toute autre université européenne.

- L'ENSACF, l'école national d'architecture de Clermont Ferrand.

Certaines écoles vont même jusqu'à collaborer avec certaines ressources du territoire pour faire valoir celui-ci et apporter aux étudiants des objectifs concrets. C'est notamment le cas de Sigma de Clermont.

- Sigma de Clermont, qui est une école d'ingénieur qui propose des projets innovants aux élèves (notamment une collaboration avec l'équipe de rugby de Clermont Ferrand pour des machines d'entraînement automatisé).

Localisation de tous les sites universitaires :

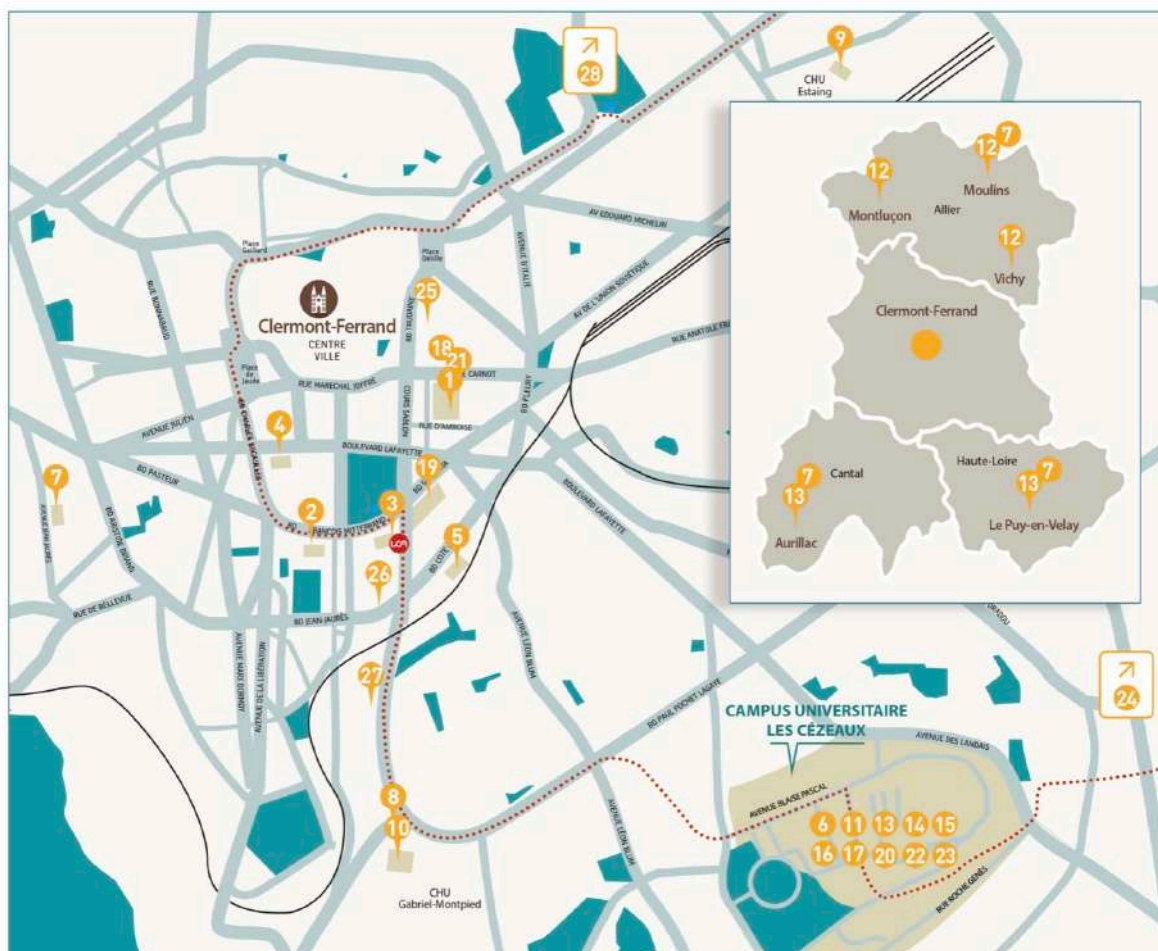

• Présidence

- 1 Centre des Langues et du Multimedia
- 2 5 École d'Économie
- 3 5 École de Droit
- 4 5 IAE Clermont Auvergne – School of Management
- 6 École Universitaire de Physique et d'Ingénierie
- 7 INSPÉ
- 8 UFR de Médecine et des Professions Paramédicales
- 9 UFR d'Odontologie
- 10 UFR de Pharmacie
- 11 Institut d'Informatique
- 12 IUT Clermont Auvergne (Montluçon, Moulins, Vichy)
- 13 IUT Clermont Auvergne (Clermont-Ferrand, Aurillac, Le Puy)

- 14 Observatoire de Physique du Globe de Clermont-Ferrand
- 15 Polytech Clermont-Ferrand
- 16 UFR Biologie
- 17 UFR Chimie
- 18 UFR Langues, Cultures et Communication
- 19 UFR Lettres, Culture et Sciences Humaines
- 20 UFR de Mathématiques
- 21 UFR Psychologie, Sciences Sociales et Sciences de l'Éducation
- 22 UFR Sciences et Techniques des Activités Physiques et Sportives
- 23 Sigma
- 24 VetAgro-Sup
- 25 École Supérieure de Commerce
- 26 École Supérieure d'Art de Clermont Métropole
- 27 CROUS
- 28 École Nationale Supérieure d'Architecture de Clermont-Ferrand

Site des Cégeaux :



SITE DES CÉZEAUX
UNIVERSITÉ Clermont Auvergne

17 Amphithéâtres	1 Crèche « Les Pascaloups »	10 Mathématiques	27 SIGMA Clermont
20 Atelier maintenance - Chauffage	6 Institut d'Informatique d'Auvergne - ISIMA	12 Pôle Administratif Cégeaux	21 SIGMA Clermont
22 BU Cégeaux, Sciences, Technologies, STAPS	2 Institut universitaire de technologie - IUT	23 Pôle Chimie	5 UFR Sciences et Techniques des Activités Physiques et Sportives - STAPS
23 Biologie Recherche Cégeaux	4 INRAE	7 Pôle commun	3 Turing
25 Biologie végétal enseignement	11 Laboratoire Magma & Volcans - LMV	6 POLYTECH	24 UFR Biologie
19 CASIMIR	13 Maison de la Vie Universitaire	14 Pôle Mutualisé d'Enseignement	18 Villa des herbiers
26 Centre National d'Évaluation de Photoprotection - CNEP	15 Maison de l'Innovation	9 Pôle Physique, Ingénierie & Observatoire - PPID	6 Cégeaux Est
			7 Cégeaux Centre
			8 Cégeaux Ouest
			9 Cégeaux Nord
			10 Parking public

Site Carnot :



- 1 Stand Crous
- 2 UFR Psychologie, Sciences, Sciences de l'Éducation
- 3 UFR Langues, Cultures et Communication
- 4 Service de l'Étudiant
- 5 Restaurant universitaire "Le Manège"
- 6 Restaurant universitaire d'Ambroise
- 7 Centre des Langues et du Multimédia

Site Gergovia :



- 1** Accueil
- 2** UFR Lettres, Culture et Sciences Humaines (LCSH)
- 3** Bibliothèque Lettres et Sciences Humaines

III. L'influence des étudiants, une adaptation perpétuelle de la ville

Il est important de préciser que cette dernière grande partie est principalement composée de témoignages d'étudiants. Cette dernière partie du dossier traite des questions du cadre de vie ou encore les lieux incontournables de la ville pour montrer l'influence qu'ont les étudiants sur la commune. Ce sont des questions assez subjectives. Les réponses peuvent donc varier chez chacun. C'est justement cette différence de point de vue que nous avons voulu prendre en compte pour essayer de coller au maximum à une réalité générale. Récolter des témoignages nous semblait être la solution et la démarche idéale pour répondre à cette dernière partie du dossier. L'évolution du nombre d'étudiants qui ne cesse d'augmenter a-t-elle poussé la ville à s'adapter à ce nouveau public ? L'influence de la jeunesse a-t-elle modifié le paysage de cette ville pleine d'histoire ?

III.1 Un cadre de vie idéal

La première question qui nous est rapidement apparue lors de notre étude est la question du cadre de vie. Celui-ci apparaît à Clermont Ferrand comme idéal selon les étudiants. Il est évident qu'un bon environnement est propice à l'épanouissement. Grâce au questionnaire que nous avons diffusé auprès des étudiants de Clermont Ferrand, ils ont pu répondre, eux-mêmes à cette question, en toute sincérité. La question du cadre de vie englobe plusieurs caractéristiques. La qualité des transports, ainsi que l'ambiance de la ville, la propreté, l'accès à des espaces verts ou encore la culture et les spécialités culinaires. Nous avons réussi à obtenir des réponses à toutes ces questions. Pour commencer à répondre à cette question nous avons demandé aux étudiants de qualifier la vie à Clermont Ferrand. Les réponses que nous avons obtenues sont les suivantes : « Agréable », « festive », « vivante », « accueillante » et « propre ». Ces premières réponses montrent que le cadre de vie de la ville semble être favorable à l'épanouissement des étudiants.

La réponse à la question de la qualité des transports nous a aussi été apportée par les étudiants. Les réponses à cette question sont multiples, « nombreux, agréables, disponibles et correctement repartis ». Dans le questionnaire il avait la possibilité d'exprimer leurs mécontentements. Les réponses montrent alors que les transports ne sont pas un endroit désagréable mais bien qu'ils sont pratiques et disponibles pour tous. Même si les transports n'étaient pas là, Clermont Ferrand est une ville à taille humaine. De nombreux étudiants vont à pied de leur logement à leurs établissements d'étude. Il est évident que la question des mobilités entre dans la question plus large du cadre de

vie. De plus, c'est une ville qui permet l'accès à des espaces verts car tous les étudiants qui ont répondu au questionnaire ont fait l'unanimité sur la question des espaces verts disponibles. Clermont Ferrand bénéficie d'une culture culinaire qui embellit l'environnement de vie de la ville, avec notamment la truffade, la pâte de fruit ou encore l'aligot, des exemples donnés par les étudiants. Cette ville facilite l'accès à des loisirs, certains étudiants sportifs ont aimé le fait que beaucoup de salles de sport sont à proximité des lieux de résidence comme de l'université. Ici aussi les arguments de la cuisine et du loisir viennent s'ajouter aux éléments qu'il montre le cadre idéal de la ville de Clermont Ferrand.

Grâce aux questions que nous avons posées et à toutes les réponses que nous ont apportées les étudiants de Clermont-Ferrand, nous pouvons nous rendre compte de l'ambiance du cadre de vie de la ville. Un cadre de vie propice aux études car il permet aux étudiants d'être mobile, curieux, et d'étudier dans un environnement sain et agréable. Mais aussi car celui-ci s'est adapté aux publics étudiants qui continuent d'augmenter. Cette adaptation continue qu'ont les étudiants pour le territoire, la commune de Clermont Ferrand peut très bien s'expliquer avec les lieux far de la ville, des lieux qui sont d'après les étudiants incontournables.

III.2 Les lieux incontournables de la ville

La forte présence d'étudiants dans la ville de Clermont Ferrand influence certaines décisions mais aussi sur l'environnement de la ville. Dans toute ville attractive ou non, il y a forcément des lieux repérés, des lieux far qui aident à traduire l'ambiance de la ville. L'importance de ces lieux c'est alors dessiner avec ce public. Selon les étudiants de Clermont Ferrand il y a plusieurs lieux importants pour les études ou pour les loisirs.

Plusieurs étudiants aiment se rendre à certains endroits de la ville pour étudier dans une autre atmosphère que celle de l'université par exemple. Tous les campus sont en libre service. Les étudiants ont donc accès aux bibliothèques des autres campus. Certains préfèrent étudier au calme dans les librairies, notamment la librairie des volcans. Mais les expositions de Clermont Ferrand sont aussi très intéressantes quand il s'agit d'enrichir sa connaissance. Le Fonds Régional d'Art Contemporains, FRAC, est un lieu parfait que beaucoup d'étudiants fréquentent.

En plus de ces lieux qui représentent les principales possibilités d'étudier hors de l'université, il existe selon une étudiante 5 autres lieux très importants qui contribuent au cadre de vie propice et qui représentent les lieux importants de la ville.

1. La coopérative de Mai : C'est une salle de concerts qui organise un after work les premiers jeudis du mois. C'est un événement qui permet aux étudiants de se retrouver, créant ainsi des bons moments et de bonnes relations entre les différentes promotions.

2. La place de la victoire : cette place, devant la cathédrale de Clermont Ferrand est très connue pour ses nombreux bars et restaurants. Certains bars donnent même rendez-vous aux étudiants à un jour précis de la semaine pour des soirées étudiantes (exemple : soirée karaoké).

3. Le boulevard Trudaine : ce boulevard est très important pour les étudiants. Ils ont investi cédés boulevard car à présent la majorité des after work ont lieu dans les bars du boulevard Trudaine. Il est connu pour cela, alors comme pour « les coopératives de Mai », il permet la rencontre des étudiants sans qu'il y soit de distinction sur une quelconque promotion. « Le Kokomo Bar » est sûrement un des bars les plus importants de la ville car il est selon les étudiants le bar « repère ». Comme l'entièreté du boulevard, les étudiants ont investi ce lieu, comme l'école d'infirmières qui organise des événements pour mieux se connaître entre étudiants des différentes promotions.

Selon cette étudiante, « la force majeure de Clermont Ferrand est d'arriver à mutualiser les efforts de chaque BDE afin que les étudiants puissent se croiser tous les jours ».

4. Le 4ème lieu important est le jardin Le Coq. Le jardin Le Coq est un espace très fleuri qui lui aussi a été investi par les étudiants. C'est un endroit idéal quand les étudiants ont des heures de permanence. Étant près des universités, il est facilement accessible et les étudiant s'y retrouvent pour partager des moments. De plus, il y est organisé des after work qui permettent une nouvelle fois de se retrouver en musique.

5. Le 5ème lieu fait partie de la vie nocturne de Clermont Ferrand. Une autre vie tout aussi importante pour les étudiants mais qui n'est pas forcément dédiée aux études et aux révisions. L'One O. One (le 101) est un club clermontois qui se distingue par ses initiatives et ses choix musicaux. Ce club permet de mettre en lumière de jeunes artistes de la scène musicale au même niveau que la programmation d'artistes mondialement connue.

Les étudiants qui ont répondu au questionnaire rejoignent tous l'avis de cette étudiante. Cependant d'autres lieux importants viennent s'ajouter à cette liste. Notamment la place Jaude, le stade Michelin ou d'autres bars importants comme Le Rimbaud ou encore Le Raymond bar.

Tous ces lieux investis par les étudiants sont devenus des lieux importants de la ville car ils rassemblent et permettent l'échange. Grâce à ces témoignages on put se rendre compte à quel point les étudiants se sont approprié le territoire, la ville de Clermont-Ferrand et comment celle-ci a pu changer à leur contact. Le fait que les étudiants sont investis dans la commune jouent sur le cadre de vie car celui-ci est alors plus proche d'eux et il leur est familier.

VI. Conclusion, Bilan

Clermont-Ferrand possède une histoire dont l'université marque son influence depuis sa création au XVème siècle. Au début des années 1970, avec la massification des études supérieures, elle occupe une place prépondérante au sein du territoire. Maintenant, est-ce le territoire qui crée sa propre dynamique étudiante ou est-ce que les étudiants s'approprient le territoire pour créer leur dynamique ?

Nous en concluons que, non seulement, Clermont-Ferrand crée une dynamique étudiante en élargissant les institutions d'études supérieures et de recherches. Mais encore, ces constructions valorisent l'arrivée des étudiants et donc influencent une dynamique populaire d'urbanisation étudiante. Nous avons même pu constater lors de la visite de la ville, en discutant informellement avec le maire, qu'il compte construire une nouvelle bibliothèque universitaire.

La politique concernant les étudiants permet d'instituer une vie étudiante en son sein. Les étudiants se sont appropriés le territoire. Ainsi, la ville signe la prospérité en alliant études, emplois et divertissement pour un public étudiants.

V. Sources, bibliographie, sitographie

- <https://www.insee.fr/fr/statistiques/2011101?geo=EPCI-246300701>
- Clermont-Ferrand, une ville industrielle qui séduit les étudiants - Le Figaro Etudiant
- [clermont_auvergne_metropole.pdf \(puy-de-dome.gouv.fr\)](#)
- Clermont Auvergne Métropole-Chiffres clés (clermontmetropole.eu)
- Dossier complet – Commune de Clermont-Ferrand (63113) | Insee
- Clermont-Ferrand : Classement des villes étudiantes 2021-2022 - L'Etudiant (letudiant.fr)
- <https://journals.openedition.org/bagf/2762>
- <https://www.clermontmetropole.eu/fr/accompagner-entreprendre/la-politique-de-la-ville/contrat-de-ville/>
- <https://m.youtube.com/watch?v=C6vrh756zcM&feature=youtu.be>
- [clermont-ferrand.fr](#)
- Prix immobilier Clermont Ferrand prix m2 (63000) (consortium-immobilier.fr)
- Salaire minimum français et salaire moyen en France | Code du travail (code-du-travail.fr)
- Vivre dans Clermont-Ferrand, données 2021 (coutdelavie.com)
- <https://www.lineoz.net/forum/viewtopic.php?f=25&t=25961>
- <https://comersis.fr/epci.php?epci=246300701>
- <https://www.uca.fr/universite/nous-connaître/sites-universitaires-et-plan-d'accès>